



Fundación  
Comunidad

*Fortaleciéndonos aún en la distancia*  
Informe de Actividades  
2020

## Palabras de nuestro presidente

De adolescente tenía un amigo que decía que, hay que pensar al revés: *“haz lo que vas a hacer y después decides por qué lo hiciste, así la realidad se parece a lo que planeaste, y tus resultados se verán perfectamente correspondientes a tus metas”*.

Mirar un año como el 2020 desde el 2021, y poder decir que habíamos hecho justo lo que planeamos, parecería un chiste, pero... hay un poco de verdad en eso. Lo mencioné en mi narrativo del año pasado. Desde el terremoto de 2017 hemos hecho un hincapié acentuado en la resiliencia, la autogestión, la solidaridad comunitaria, el mapeo de fortalezas locales, la formación de nuevas habilidades y la generación de redes de confianza. Claro que nadie estuvo preparado para la pandemia, una crisis tan generalizada que tocara el mundo entero. La situación reforzó la importancia de lo que ya estábamos haciendo y nos impulsó a hacerlo mejor; a la vez, reforzó la evidencia de la precariedad del sistema de gobierno y de la economía en general, no solamente de Morelos, ni de México, sino del mundo. Aunque no hubo ningún país a salvo de la pandemia, la manera en que algunas poblaciones pudieron escudarse de los efectos económicos más que otros, nos llamó a un redoblado esfuerzo en la justicia social y en el cambio sistémico. La manera comunitaria de esto, a partir de lo que lo que está a nuestro alcance, es fomentar y generar el comercio justo local, habilidades regionales y fortalecer la comunicación. Como cuando el terremoto, de momento hicimos lo posible para ayudar a acercar apoyo de emergencia: material de seguridad higiénica,



despensas alimenticias, etcétera. Pero no perdimos tiempo para convocar a conversatorios de, cómo ir de la seguridad alimenticia a la soberanía alimenticia. De nuevo, el ensayo de la reconstrucción después del terremoto, ayudó enormemente –para reunir a los grupos de base, de forma virtual o con cuidadosa sana distancia–o sea, no dejamos que el distanciamiento físico se convirtiera en un distanciamiento social (¡lo que hubiera sido desastroso!).

Acercamiento social dentro del distanciamiento físico, significa tanto el adiestramiento de habilidades duras, capacidades técnicas y estrategias de comunicación; pero, en estos dos episodios de mayor crisis nos hizo valorar las fortalezas blandas, que terminan, siento, lo que sostiene e impulsa todo lo demás. Celebramos en la víspera de nuestras bodas de plata, la confianza generada y la esperanza fortalecida que nos mantiene del día a día.

**Erik Friend**

Presidente del Consejo de Comunidad A.C.

# Somos Fundación Comunidad

Somos una fundación comunitaria, sin fines de lucro, constituida desde 1996. Hemos co-invertido en diversas iniciativas comunitarias sustentables para el fortalecimiento de la autogestión local y la mejora de la calidad de vida de los grupos vulnerables de Morelos.

Para nuestro trabajo es importante la articulación de diferentes actores sociales para la colaboración en las problemáticas que enfrentan las comunidades; por ello generamos espacios de diálogo y encuentro con las organizaciones de base y colectivos que trabajan en las comunidades.

Comunidad A.C. es reconocida por la ciudadanía morelense como un vehículo confiable e íntegro para la inversión social. Las comunidades y los grupos organizados están trabajando efectivamente y teniendo resultados significativos, y los diversos sectores dialogan, se escuchan y colaboran para construir un Morelos más deseable.

## ¿Qué hacemos en Comunidad?

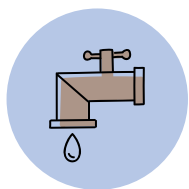

### **Movilizamos y canalizamos recursos**

locales, nacionales e internacionales para apoyar proyectos comunitarios y OSC's.



### **Promovemos la filantropía**

creando fondos de inversión social y dando a conocer las múltiples formas de apoyar causas sociales.



### **Co-responsabilidad social**

buscamos promover la participación de todas las personas y sectores, creando sinergias y procesos democráticos de desarrollo.



### **Fortalecemos OSC's**

organizando y compartiendo talleres que desarrollen sus capacidades a fin de incrementar su participación y el impacto de su labor.

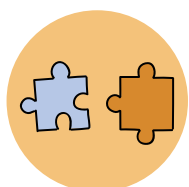

### **Consolidamos alianzas**

entre diferentes sectores de la sociedad, promoviendo resultados sustentables a largo plazo.



### **Rendimos cuentas**

a donantes y público en general a través de mecanismos transparentes que reflejen el manejo de los múltiples recursos.

# ¿Cómo operamos?

A lo largo de casi 25 años, hemos creado un mecanismo para impulsar el desarrollo de base con una perspectiva comunitaria. Para nosotros, es imprescindible fortalecer las uniones surgidas desde los grupos, colectivos y OSC's que expresan las necesidades de sus regiones y realidades.

Para ello, trabajamos de forma articulada con inversionistas sociales, aliados y las comunidades beneficiarias.

Hemos diseñado **fondos y programas** para responder de forma creativa a estas necesidades y problemáticas. Retomamos la perspectiva comunitaria para acompañar los procesos y sinergias de la comunidad. Tenemos diferentes formas de invertir socialmente:



## Fondos de gestión directa:

Estos fueron creados a partir del interés de inversionistas sociales, que conocen de algunas realidades de nuestro estado, y han perdurado a lo largo de este tiempo.

- Desarrollo Comunitario
- Educación
- Construcción Integral
- Ambiental
- Comunidades Resilientes



## Fondos por convocatoria:

A través de convocatorias anuales, otorgamos subvenciones a organizaciones de base del estado de Morelos, que empalmen con nuestros objetivos.

- Equidad de Género
- Jóvenes



## Programas:

Hemos creado programas para contribuir al fortalecimiento de OSC's, vincularlas con actores sociales, y construir comunidades más fuertes y resilientes:

- Creando Comunidad
- Casa Comunidad
- Conectando Comunidades en las Américas (CCA)



## Fondos administrados:

Para las organizaciones o grupos sin deducibilidad, nos convertimos en el canal gestor con el inversionista social.

Nuestro modelo de intervención comunitaria, está conformado por nueve momentos, la flexibilidad de nuestra propuesta nos permite sumar a múltiples actores sociales en la construcción de proyectos, propuestas y/o iniciativas comunitarias, que impulsa el desarrollo de base. Por ello, los primeros momentos son vitales; al escuchar las voces de las personas podemos conocer sus realidades y comprender sus efectos. Con estos insumos se diseñan las propuestas acordes a sus recursos y activos sociales.

Para dar paso a la gestión con diferentes inversionistas sociales y donantes que tengan el interés de contribuir en el desarrollo de base y las comunidades. Nuestra forma de dispersar los recursos en las comunidades es de dos tipos: de gestión directa o por convocatoria. La gestión directa se refiere a la entrega de recursos con organizaciones civiles que cuentan con una propuesta sólida. En el caso de la convocatoria, los grupos de base comparten sus propuestas y las cristalizan al implementarlas en sus comunidades.

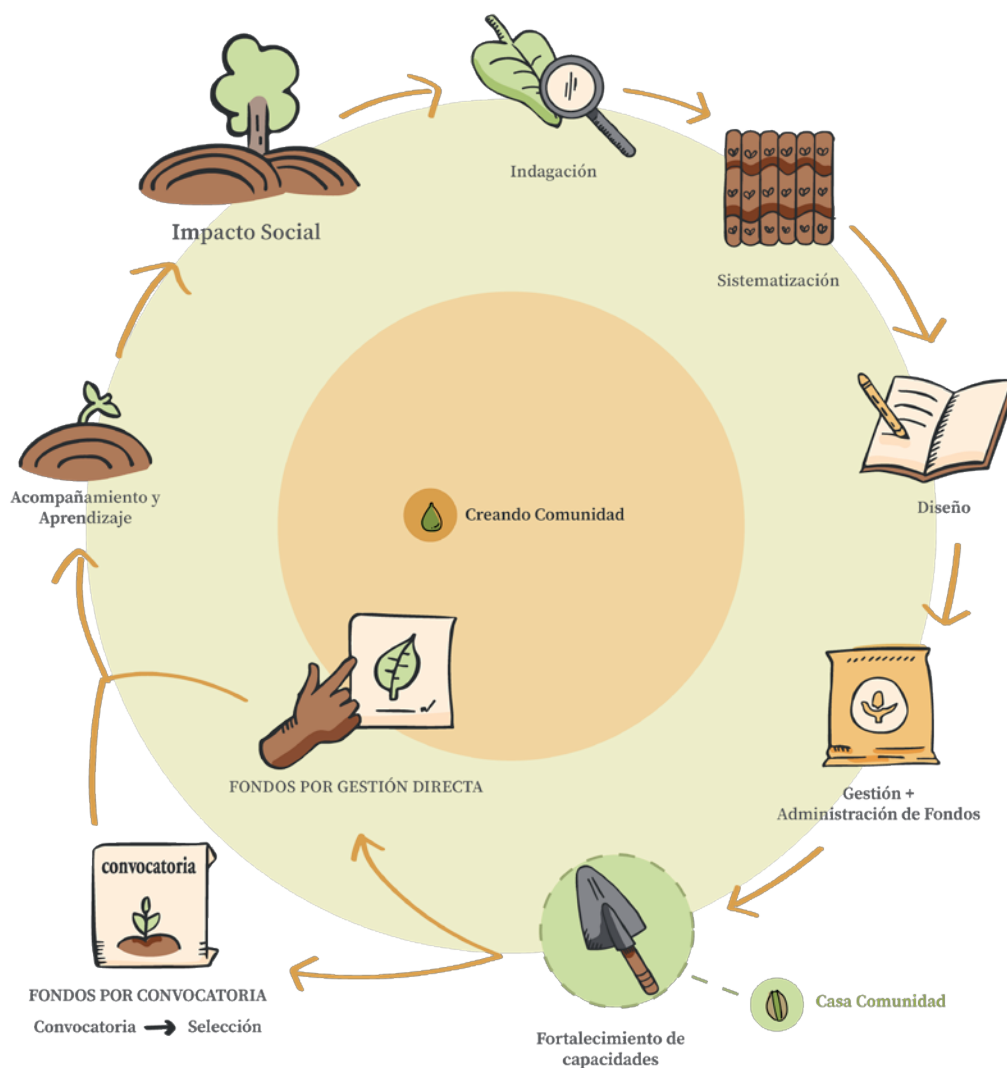



Comenzamos el 2020 lleno de planes, metas por cumplir, estrategias, cronogramas, etcétera; y de un momento a otro estábamos ante la incertidumbre de una pandemia, por el COVID-19. Reflexionando sobre ese momento, me lleva a pensar lo frágil de ciertas estructuras económicas, sociales y políticas, que hicieron tambalear hasta los países más ricos y estables; por otra parte, en la solidez de los lazos comunitarios que se han ido tejiendo y fortaleciendo en las diferentes comunidades.

Este informe muestra la capacidad de resiliencia comunitaria, la respuesta innovadora, creativa, dinámica, generosa y solidaria; que brotó de las comunidades, de los grupos de base, inversionistas sociales, consejeros y de cada uno de nuestros aliados, para que este informe tenga un hermoso y alentador mensaje, ya que a pesar de las situaciones tan adversas que vivimos hemos logrado articularnos para llevar a cabo acciones que nos fortalecen.

Desde la acción humanitaria ante la pandemia, atendiendo las necesidades básicas e inmediatas de la población para prevenir y aliviar el sufrimiento con un enfoque de humanidad y luchando contra la vulnerabilidad, pasando por la recuperación económica, la educación, la soberanía alimentaria, el derecho a organizarnos en tiempos de emergencia y mucho más, las comunidades con las que trabajamos nos sorprendieron gratamente al adaptarse a una realidad que cambiaba día a día, adversa en todos los sentidos, y que nos permitió acoplar, a la vez, nuestras acciones desde la fundación.

Con esta experiencia y conocimiento nos preparamos para el futuro, con la convicción de cambios necesarios que se adapten a las nuevas necesidades y realidades. Fomentando el trabajo en red y la participación de todos los actores. Transformando y mejorando nuestras estructuras organizativas. Otorgando el protagonismo que se merecen los grupos de base y organizaciones locales, aumentando su peso y sus capacidades. El reto que tenemos como sociedad es grande, y como toda adversidad, podemos convertirla en una oportunidad de verdadero cambio y crecimiento.

**Ma. Isabel Hernández Vega**  
Directora de Comunidad A.C.

# Fondo de gestión directa

## Desarrollo Comunitario

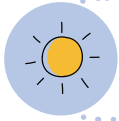

**457 personas**  
beneficiarias  
directamente del fondo



**1290 personas**  
beneficiarias  
indirectamente del fondo

Apoyando iniciativas nacidas desde la comunidad, el Fondo Desarrollo Comunitario continuó su trabajo generando bienestar en Patios de la Estación en alianza con Karitas Foundation. Este año lleno de retos vino a desafiar los aprendizajes que en estos años se han implementado en la comunidad. Una comunidad donde el acceso a las tecnologías es escaso, y donde la mayoría de la población solo tiene trabajos informales. Con las medidas para prevenir la expansión de COVID 19, que las autoridades sanitarias impusieron, ha sido fundamental la solidaridad, la colaboración y la resiliencia, aprovechando los recursos locales, no solo materiales, sino humanos y sociales.

*Desde pequeña cuando asistía al jardín de niños pasaba primero a desayunar: ha sido de gran ayuda para toda mi familia. Y ahora vengo por el desayuno para mi sobrina, ya que ella es una de las niñas que asiste al jardín de niños, aunque ahora por la pandemia no viene a clase presencial.*

*Siempre nos ha gustado venir a desayunar y por los desayunos (sic) pues son nutritivos, calientitos y están preparados con higiene, pero por la pandemia ahora solo los recogemos y los desayunamos en casa.*

*Les doy las gracias a las personas que hacen posible este gran apoyo, mi abuelita está en uno de los equipos de mamás voluntarias que preparan el desayuno. ¡Muchas gracias por el apoyo!*

**Carolina Juárez**





## Comedor comunitario

**Localización:** Patios de la Estación, Cuernavaca

Opera gracias a la alianza entre Fundación Comunidad, la coordinación (del comedor y centro comunitario), las mamás voluntarias y la comunidad. El comedor comunitario ofrece desayunos calientes, elaborados con higiene, principalmente para la población infantil que asiste al jardín de niños “El rincón de María Inés”; y debido a la demanda de la población, muchas familias también se benefician del mismo.



A raíz de la pandemia se cancelaron los desayunos durante los meses de abril a agosto por las medidas sanitarias implementadas por el gobierno. Para mitigar el hambre se entregaron despensas y se dio seguimiento a las familias. El sentir de la comunidad era variado ante la pandemia, algunos no creían que fuera cierto, y esto acrecentó la necesidad de informar sobre los cuidados necesarios para prevenir la propagación del virus. Fue así que, evaluando la necesidad creciente de la población y tomando todas las medidas necesarias, en septiembre se reabre el servicio del desayunador, pero, “solo para llevar”, para continuar con las medidas de prevención. Fue un reto comenzar de nuevo, y vimos como en estos meses la cantidad de personas

que asistían, bajó drásticamente, aunque la necesidad era creciente. Poco a poco el número de asistentes fue creciendo y diversificándose, se beneficiaron alrededor de 65 familias y muchos de los que participaron fueron adultos mayores.

El programa de desayunos ha continuado a través de los años, y ha perseverado en tener una mejor alimentación que se ve reflejada en la talla y el peso, principalmente en las niñas y niños.



**70 desayunos** promedio servidos al día



**21 equipos de mamás voluntarias**



**211 personas** beneficiarias directamente



**933 personas** beneficiarias indirectamente





## Centro comunitario

**Localización:** Patios de la Estación, Cuernavaca

Este espacio de encuentro crea sinergias y responsabilidad compartida. Debido al cierre generalizado de este tipo de espacios en este año, se tuvieron que cancelar los talleres que se tenían previstos y solo se pudo dar el taller de gelatinas, que fue impartido por los mismos miembros del equipo del comedor.



**8 personas** asistieron a los talleres



**100% de personas** terminó y aplica sus conocimientos



**8 personas** beneficiarias directamente



**27 personas** beneficiarias indirectamente



## Jardín de Niños “El Rincón de María Inés”

**Localización:** Patios de la Estación, Cuernavaca

Gracias a la alianza entre Fundación Comunidad y las Hermanas Misioneras Clarisas, el pequeño preescolar puede seguir brindando el servicio de educación integral a la niñez (de entre 3 a 6 años) de la colonia Patios de la Estación.

A raíz de la pandemia suscitada en marzo del 2020, las clases se realizaron a distancia. Los docentes preparaban su clase, se tomaban video y lo enviaban a través de la aplicación de *WhatsApp*. Esta decisión se tomó gracias a una encuesta realizada a madres y padres de familia, ya que no contaban con el servicio de internet en casa, al igual que carecían de computadora o impresora, y muchos de ellos de Televisión en donde se complementarían las clases proyectadas en el programa “Aprende en Casa”, para la educación preescolar; por esta razón no se pudo realizar la educación en línea.

El jardín de niños El Rincón De María Inés, en el mes de junio del 2020 cumplió 15 años del registro oficial ante la SEP.



En el ciclo escolar 2019-2020 se contó con una población de 102 y en el ciclo del 2020-2021 una población de 86. Sabemos que la situación de las familias durante la pandemia no ha sido nada sencilla,

por lo que vimos disminuidas las inscripciones en estos dos ciclos escolares debido al contexto, tanto económico como familiar. Algunos papás tenían que salir a trabajar y no podían dedicarles la atención necesaria a sus hijos, para ver con ellos los videos de clase; otros padres de familia se quedaron sin trabajo, otros se regresaron a sus pueblos de origen por no tener como costear sus gastos, y al no contar con televisión ni teléfono celular, la escuela a distancia se hizo imposible. El horario de atención fue de 8:30 a 13 horas, en las cuales además de las materias oficiales se daban las clases de educación de la fe e inglés. La atención a madres y padres de familia fue a través del correo electrónico.



Se contó con ayuda presencial hasta el mes de marzo, con alumnas de la licenciatura en Comunicación Humana de la Universidad Autónoma del Estado de Morelos, y con alumnas de la carrera de Psicología por la Universidad La Salle Cuernavaca, pero continuaron apoyando a distancia y terminaron el ciclo 2019-2020, enviando videos a través de la aplicación de WhatsApp tanto a alumnado como a madres y padres de familia, sobre educación socioemocional. El ciclo escolar 2020-2021, se realiza de la misma manera.

Con los docentes se mantiene una comunicación a través de llamadas, mensajes de WhatsApp, y video-conferencias por la plataforma de Skype quincenalmente, y a la vez se ha participado en talleres virtuales del centro de maestros.

Algunas organizaciones e instituciones aliadas impartieron diversos talleres, que permitieron que docentes, infancias y familias, pudieran sobrellevar el trabajo escolar desde casa.

Algunos de los talleres y actividades, fueron:

- \* Taller de crianza positiva, inconcluso debido a la pandemia, por el centro Nueva Vida.
- \* Terapias para infantes con problemas de lenguaje, por la Universidad Autónoma del Estado de Morelos, pero se suspendió en el mes de marzo.
- \* Atención de apoyo psicológico por parte del DIF en Tlaltenango.
- \* Taller Socioemocional, impartido por la Secretaría de Educación.
- \* Taller de desarrollo de habilidades de lectura y escritura en niñas/os de preescolar.
- \* Taller de educación híbrida, compartiendo contextos formativos.



**98 familias** atendidas



**138 niñas y niños** inscritos



**52 niñas y niños** graduados

Fondo de  gestión directa

# Educación

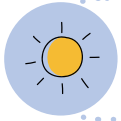

**291 personas**  
beneficiarias  
directamente del fondo



**1196 personas**  
beneficiarias  
indirectamente del fondo

El programa tiene como objetivo acompañar a las juventudes en el desarrollo de habilidades integrales, para que puedan salir adelante más fortalecidos y preparados, para afrontar futuros obstáculos con un enfoque comunitario y de participación.

El programa opera a través de dos organizaciones civiles: La Jugarreta Espacios de Participación A.C., en Tepoztlán, y Proyecto de Educación Alternativa Caminando Unidos A.C., en Cuernavaca. Y en alianza con Karitas Foundation

Este año tuvimos que re-plantearnos si las acciones de este programa respondían a las necesidades de las comunidades durante la pandemia, y si era posible continuar con ellas con las medidas sanitarias que el gobierno establecía. Debido a los diferentes contextos y comunidades con las que trabajan las dos organizaciones aliadas, hubo cambios sustanciales llenos de resiliencia, solidaridad e innovación.

*En este tiempo en el programa he aprendido a usar la computadora, a realizar máscaras poligonales y muchos temas de la escuela como matemáticas, historia, biología y tecnología. Lo que más he incorporado a mi vida es todo lo que aprendí de computación. Lo que más me gusta es que tenemos muchos talleres, también me ha servido mucho para la escuela el apoyo escolar ya que cuando no entiendo algo, el maestro me resuelve las dudas.*

*Marycarmen, 12 años*





## Proyecto de Educación Alternativa Caminando Unidos

**Localización:** Cuernavaca

Desde marzo de 2020, adaptamos las actividades que venían operando de manera presencial a un **modelo híbrido; realizando entrega de despensas semanales, supliendo el servicio de desayuno y comida diarios, así como pequeños grupos de trabajo presenciales o virtuales de acuerdo a la situación de contingencia sanitaria** por Sars-Cov-2 (COVID19) y las indicaciones por parte de la Secretaría de Salud. La permanencia escolar en población que se encuentra en condiciones de pobreza, marginación y vulnerabilidad, se convierte aún más urgente, ya que la desigualdad social se incrementa; no cuentan con condiciones para tomar clases virtuales a falta de equipos o wifi; los padres deben continuar con sus trabajos informales por lo que los niños se quedan solos en casa, y las dificultades cognitivas y de aprendizaje se incrementan.



### Caminando Unidos a la Resiliencia

Como respuesta a la contingencia sanitaria, realizamos capacitaciones a madres de familia, infantes y jóvenes, en la importancia de la prevención de las enfermedades a través de la higiene personal y alimentación adecuada, dimos un acompañamiento formativo que incluye apoyo en comprensión y tareas, así como algunas actividades recreativas. Después de evaluar el contexto que se estaba viviendo, se replanteó un nuevo proyecto: **“Caminando Unidos a la Resiliencia”** con duración de 1 año, y que tiene por objetivo: *Generar resiliencia con nuestra población: niñas, niños, jóvenes y adultos ante la contingencia sanitaria COVID 19, y que contempla actividades de acompañamiento escolar en las viviendas de nuestros participantes, para evitar la movilidad.*

Las actividades primordiales fueron acompañamiento académico, asesorías del INEA así como talleres complementarios de Conjunto Orquestal, Agricultura, Meditación, Expresión de las Emociones a través del Arte y Desarrollo Cognitivo. Teniendo como resultado que un 80% de la población desarrollara habilidades de convivencia social como hablar en público, opinar, tomar decisiones, discutir y participar en comunidad, además de prácticas de autocuidado.

- a) Apoyo con artículos de despensa que contengan alimentos esenciales en nutrición y artículos de higiene personal y de limpieza.
- b) Fortalecer las prácticas de higiene y cuidado del cuerpo, incluyendo la alimentación consciente.
- c) Fomentar y apoyar la permanencia escolar.
- d) Impulsar Proyectos Productivos para contribuir a la recuperación económica.

Todas las actividades realizadas en la casa comunitaria y en las casas de las familias de los participantes cumplieron con las medidas recomendadas por la Secretaría de Salud ante la contingencia sanitaria.

Estos fueron los logros que obtuvimos dentro del proyecto “Caminando Unidos a la Resiliencia:



**410 despensas especiales** (41 familias, 224 personas beneficiadas, consumiendo frutas y verduras).

**80 paquetes de útiles escolares** para una población escolar de niñas, niños y adolescentes que inició ciclo, en preescolar, primaria y secundaria.

**Recetario de alimentación consciente** realizado por estudiantes y que se entregó a madres de familia, donde se promueve el consumo de frutas y verduras, sumando éstas a las despensas quincenales.

**80 niñas, niños y adolescentes** informados y conscientes del cuidado del cuerpo y las enfermedades trasmisibles por falta de lavado de manos.

**41 madres de familia** capacitadas en código de conducta, prácticas de higiene, habilidades para la vida y crianza positiva.

**41 madres de familia** aplicando los cuidados y las medidas de higiene ante el COVID 19.

**41 madres de familia** aplicando conocimiento relacionado al manejo adecuado de las emociones para mejorar sus relaciones interpersonales.



**80 niñas, niños y adolescentes**, con apoyo escolar para tareas y explicaciones.

**10 computadoras** entregadas en comodato como apoyo para poder cumplir con los estudios en línea.

**97% de permanencia escolar** en este semestre.

**95% de permanencia en Caminando Unidos.**

**12 educadores** capacitados en Educación en Calle, Resiliencia, Habilidades para la Vida y Prevención de Enfermedades a través de la Higiene, además de un curso del IMSS para un Retorno Seguro Laboral.

**19 personas** capacitadas en uso de redes sociales (educadores, administrativos y coordinadores).



**8 madres de familia** capacitándose para poner un negocio, de costura, comida a domicilio, o manualidades.

**7 talleres grupales** para madres y padres que contribuyen a la crianza positiva y el desarrollo personal.

**9 talleres** a madres de familia

**30 sesiones** (1 por semana durante 7 meses) de Conjunto Orquestal, Agricultura, Meditación, Expresión de las Emociones a través del Arte, Desarrollo Cognitivo.

**7 capacitaciones** continuas a 12 educadores



**224 personas** beneficiarias directamente



**896 personas** beneficiarias indirectamente



## La Jugarreta Espacio de Participación

Localización: Tepoztlán

El programa operado por la Jugarreta Espacios de Participación A.C, tiene por objetivo contribuir al desarrollo educativo integral de un grupo de adolescentes en condiciones de vulnerabilidad, con un enfoque comunitario y de participación. Trabajamos con adolescentes y sus familias, de la comunidad de Santo Domingo Ocotitlán y la cabecera del municipio de Tepoztlán, estado de Morelos.

### Un año, múltiples desafíos

En julio de 2020, después de tres años, concluyó el trabajo con la segunda generación del programa e iniciamos una tercera generación. En el primer semestre del año acompañamos a 15 adolescentes en la preparación para su ingreso al siguiente nivel escolar. En el segundo semestre, recibimos a 15 adolescentes que iniciaban su primer año en la escuela secundaria, con muchas expectativas y temores por el nuevo contexto.

El aislamiento social, la preocupación por la salud familiar y comunitaria, la crisis económica y la educación a distancia a través de dispositivos de cómputo, fueron los principales retos y marcaron el rumbo de las acciones en torno al acompañamiento durante este año.

Como programa hemos podido adaptarnos y sortear las dificultades de la pandemia, para ello realizamos las siguientes acciones:

\* Campaña de donación de equipos de cómputo, para entregar a las y los participantes del programa que iniciaba.

\* Cambio en las modalidades de atención según el semáforo epidemiológico: de abril a julio trabajamos de modo virtual y telefónico, con algunos inconvenientes porque la mayoría de jóvenes en ese grupo no tenían

equipo de cómputo. De julio a noviembre trabajamos de modo presencial en grupos reducidos, de acuerdo al lugar de residencia de las y los participantes para evitar que viajaran en transporte público. El apoyo escolar se brindó de manera individual. A partir de noviembre dada la gravedad de la pandemia, pasamos nuestras actividades a sistema virtual.



\* Fortalecimiento del apoyo individual con tutorías telefónicas, prestando atención a las necesidades y obstáculos que pudieran surgir en este nuevo contexto escolar y familiar.

\* Talleres orientados a la prevención del coronavirus y el apoyo comunitario.

\* Talleres de cómputo para fortalecer las habilidades necesarias para la educación en línea.

\* Entrega de despensas para las familias.





## Fortalecimiento de la permanencia escolar

Con mucha emoción podemos informar que, a pesar de los grandes obstáculos de este año, todo el grupo acabó sus estudios con éxito. Y con el nuevo grupo logramos que comiencen a adaptarse a las nuevas condiciones escolares. En los casos que presentaron dificultades, mejoramos las condiciones con tutorías individuales y también familiares, ya que en este momento madres y padres son los apoyos más cercanos, incluso en lo escolar. El apoyo económico resultó muy importante este año, en algunos casos para financiar la conexión a internet y poder continuar con los compromisos escolares.



- **180 apoyos económicos** entregados
- **180 horas de tutorías** individuales impartidas
- **6 familias atendidas** en tutorías de acompañamiento para la resolución de conflictos
- **70% mantuvo o mejoró** su promedio de calificaciones
- **100% terminó** sus estudios en curso: 100%
- **4 egresados** del programa que inician universidad
- **8 egresados** del programa que inician preparatoria

## Fortalecimiento del desarrollo de habilidades

Espacios de convivencia y aprendizaje para adolescentes:

- **11 talleres** de habilidades para la vida para adolescentes (autocuidado, trabajo en equipo, prevención de COVID, autodiagnóstico, plan de vida, proyectos comunitarios)
- **6 talleres extraescolares** (lectoescritura, literatura, apoyo escolar, natación, y computación)
- **4 eventos** recreativos y paseos





## Relaciones de convivencia familiar

Los desafíos en el ámbito familiar fueron principalmente alrededor de la negociación sobre el uso de los espacios y la convivencia en el hogar, ya que todos los integrantes de la familia comenzaron a pasar más tiempo en casa. Las mamás se vieron con mayor responsabilidad y trabajo respecto al estudio de sus hijas e hijos, ocasionando crisis en muchos casos.

Apoyamos a las familias con talleres de crianza para mejorar el diálogo y con sesiones de mediación para que puedan llegar a acuerdos cuando sea necesario.

• • • • •  
• **12 talleres para adultos** (acompañamiento en plan de vida, crianza positiva, trabajo en equipo, prevención de COVID).  
• • • • •

• **3 eventos** recreativos y paseos  
• • • • •



## Jóvenes como agentes de cambio

Las y los jóvenes de la tercera generación recibieron capacitación para realizar proyectos comunitarios, pero no los concluyeron debido a la “cuarentena” obligatoria desde marzo. Aún así, están muy motivadas y motivados para poder realizarlos en cuanto sea posible.

• • • • •  
• **4 de las y los jóvenes** apoyan voluntariamente como promotores de los grupos comunitarios de juego, participación y lectura, de La Jugarreta. Toman capacitaciones para seguir formándose.  
• • • • •



67 personas beneficiarias directamente



300 personas beneficiarias indirectamente

Fondo de  gestión directa

# Construcción Integral

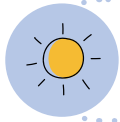

**554 personas**  
beneficiarias  
directamente del fondo



**2216 personas**  
beneficiarias  
indirectamente del fondo

Durante cuatro años hemos desarrollado estrategias y acciones para la reconstrucción de viviendas y los lazos sociales en diferentes comunidades. Cada comunidad nos ha dejado aprendizajes sobre la resiliencia y fortaleza comunitaria. Las familias se sitúan como partícipes en el proceso de reconstrucción. En este año del 2020, las capacidades y habilidades que han construido durante el proyecto, fueron empleadas a fin de responder a una emergencia que no tenía precedentes (la contingencia sanitaria COVID-19).

La pandemia modificó la planeación anual y, por ende, las acciones a implementar; a pesar de las circunstancias, se realizaron actividades en relación a las necesidades que emergieron y fueron lideradas por la comunidad. El trabajo colectivo, la resiliencia y la reciprocidad fueron los pilares que sostuvieron a las comunidades. Se reinventaron y modificaron sus pautas de vida cotidiana. Para mitigar el aislamiento implementaron otros canales de comunicación que fueron utilizados en diferentes áreas: en lo personal y en lo comunitario (al transmitir las clases por la radio comunitaria) gestionaron capacitaciones con la intención de desarrollar estrategias de cuidado colectivo.

*Ahora estoy muy contenta utilizando mi estufa, el beneficio no sólo es para mí, bueno es especialmente para mí porque soy la que cocina y a la familia, pero bueno a todos, a la ecología, es un beneficio que le damos al ecosistema, desafortunadamente lo hemos dañado mucho y los beneficios es para muchos, se puede decir para todos. Agradecerles por el apoyo, estamos fascinadas y contentas porque nos solo nos cuidamos nosotras sino al medio ambiente.*

**Zenaida**



## Yankuik Kuikamatlistli

**Localización:** Xoxocotla



Después de terminar de construir las viviendas en el 2019, el grupo junto con las familias participantes, se concentraron en realizar los acabados de sus casas, a partir de sus necesidades y recursos. Uno de los propósitos del fondo es contribuir a la reconstrucción de sus viviendas de forma digna y al mismo tiempo sustentable.



Además de realizar los acabados, se colocaron 120 estufas ecológicas modelo “Tuya” en colaboración con las empresas Fuego limpio y Fundación Soriana. Esta estufa permite aminorar los efectos de enfermedades respiratorias en las personas que utilizan estufa tipo tlecuil o de humo. En estos momentos es muy necesaria por la pandemia y sus efectos en el aparato respiratorio.



Otra de las actividades que realizó el grupo fueron las campañas de sanitización junto con las familias en algunos de los barrios, además de campañas de difusión para informar a las personas sobre las medidas de cuidado.



**Dos talleres de medidas de seguridad ante la pandemia** a cargo de aliados del grupo.



**Tres talleres del uso y cuidado de estufa ecológica** a cargo de fundaciones aliadas



**\$ 49,202** en especie por parte de las familias



**85%** de las familias aplicaron sus conocimientos en medidas de seguridad y el uso de la ecotecnia.



## Jaguarundi

**Localización:** Huejotengo, Ocuítuco

El proceso de construcción de las viviendas continuó en este año en la comunidad, las familias aportaron una contrapartida en efectivo para mejorar la infraestructura de la vivienda.



**6 casas** construidas



**\$263,160** en efectivo para el pago de la mano de obra



**64 personas** beneficiarias directamente



**256 personas** beneficiarias indirectamente



## Caminando Unidos / Familia Contreras

**Localización:** Cuernavaca



En este año continuamos con la construcción de la vivienda de la familia Salgado Contreras. Caminando Unidos A.C., realizó algunas gestiones para materiales e insumos que mejoran la infraestructura de la casa.



**1 casa** construida



**5 personas** beneficiarias directamente

Fondo de  gestión directa

# Ambiental

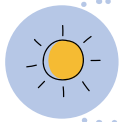

**887 personas**  
beneficiarias  
directamente del fondo



**2661 personas**  
beneficiarias  
indirectamente del fondo

En alianza con el club rotario Cuernavaca Juárez, el club rotario Phoenix Camelback, Cántaro azul, La Jugarreta Espacios de Participación A.C., Jaguarundi, las escuelas primarias, Neta Cero, SARAR y diversos actores, continuamos con el proyecto “Agua Segura”, buscando contribuir al cumplimiento del Derecho Humano al Agua para ésta y futuras generaciones.

*Durante el año 2020, en nuestra escuela, como en las de todo el mundo se tuvo que suspender el trabajo presencial, por tal motivo, un miembro del Comité del Agua que se conformó durante el año 2019, se encargó de la purificación y distribución de garrafones de agua a integrantes de la comunidad que así lo deseaban. Dicha entrega se realizó durante cuatro días a la semana: lunes, miércoles, viernes y sábado, en dos horarios distintos: de 8:00 a 10:00 a.m. las personas interesadas llevaban sus garrafones para que se realizara la limpieza y desinfección de los mismos y de 6:00 a 8:00 p.m. se entregaban de los garrafones con agua purificada en las instalaciones de la escuela. Se benefició aproximadamente a 80 familias, de las cuales alrededor del 40% tienen hijos inscritos en la escuela, el resto, tienen algún lazo con la institución, pero no directo.*

*Directora de la Primaria de San Juan Tlacotenco*





## Descripción del proyecto

El objetivo principal del proyecto es garantizar el acceso a agua segura mediante la instalación de sistemas de captación, almacenamiento y purificación de agua de lluvia en escuelas a nivel primaria. Estos sistemas, bautizados por los niños como “Casitas de Agua”, forman parte de una estrategia para promover hábitos saludables y cambios que impacten positivamente en las condiciones de vida y de salud; además de desarrollar conocimientos y habilidades para su apropiación por parte de la comunidad.

Este proyecto comenzó en 2019 en las escuelas primarias de Santo Domingo Ocotitlán y San Juan Tlacotenco, ambas dentro del municipio de Tepoztlán, Morelos; y en octubre de 2020 comenzó el proceso de diagnóstico y diseño participativo en la escuela primaria de Jumiltepec, municipio de Ocuituco, Morelos.

## Los objetivos específicos del proyecto son:

1. Garantizar el acceso a agua segura y potable por medios sostenibles, brindando al menos 3 litros de agua para beber al día a los alumnos y profesores de cada escuela.
2. Instalar una infraestructura apropiada, innovadora y efectiva de sistemas de captación pluvial con estación de agua segura (“Casitas de Agua”) que se adapte a las condiciones locales, culturales y ambientales de las comunidades y centros escolares.
3. Incrementar el desarrollo de capacidades técnicas para el uso y mantenimiento de los sistemas de auto suministro de agua, en integrantes de la comunidad.
4. Contribuir a mejorar el estado de nutrición y salud de las niñas y los niños de la comunidad escolar, mediante el fomento de cambio de hábitos de consumo de agua segura e higiene.
5. Reducir las desigualdades mediante la generación de valor social, ejecutando un modelo de negocio social con la participación de diferentes grupos (madres y padres de familia, comunidad de estudiantes, directivos, docentes y personal de intendencia de la escuela).



6. Conformar una estructura de participación con la comunidad escolar a través de redes que garanticen la operación de los sistemas a largo plazo, fomente la corresponsabilidad entre los usuarios, y potencialice la generación de una cultura de uso y consumo responsable del agua y salud, con enfoque sostenible.
7. Desarrollar alianzas con organizaciones de la sociedad civil, la iniciativa privada, instituciones académicas e instancias de gobierno, para asegurar la operación y replicación del modelo, así como los principios de Agua Segura en Escuelas.



## Escuela Primaria de Santo Domingo Ocotitlán

**Localización:** Tepoztlán

Seguimiento y mantenimiento del sistema: se llevaron a cabo actividades de mantenimiento (limpieza de tanques de almacenamiento, repuesto y reparación de componentes), visitas de seguimiento a instalación y funcionamiento del sistema, así como seguimiento a la capacitación del comité de agua segura.

Ante la situación de la pandemia y las restricciones de acceso a los centros escolares, se decidió por parte de las autoridades de la escuela suspender las actividades en la escuela y en la operación del sistema de agua segura, a partir de mayo hasta nuevo aviso.



**4 talleres** de transferencia, sesiones de diagnóstico y diseño participativo



**+50,000 litros** de captación de agua de lluvia



**10 personas capacitadas** en el uso y el mantenimiento del sistema

## Escuela Primaria de San Juan Tlacotenco

**Localización:** Tepoztlán



Seguimiento y mantenimiento del sistema: se llevaron a cabo actividades de seguimiento a la capacitación del comité de Agua Segura, así como del uso y mantenimiento del sistema.

Aún ante la situación de la pandemia y las restricciones de acceso, se logró mantener el servicio de operación y distribución de garrafones a la comunidad, en coordinación con la directora de la escuela y el responsable por parte del comité de Agua Segura.



**4 talleres** de transferencia, sesiones de diagnóstico y diseño participativo



**+150,000 litros** de captación de agua de lluvia



**17 personas capacitadas** en el uso y el mantenimiento del sistema



## Escuela Primaria de Jumiltepec

Localización: Ocuituco

Las actividades que realizamos durante este año fueron:

\*Sesión de presentación e inicio formal del proyecto con la presencia y participación de los directores y personal docente de la escuela, representantes de padres y madres de familia, organizaciones aliadas y autoridades locales en materia de agua y educación.

\*Proceso de sensibilización, diagnóstico y diseño participativo (oct-dic/2020) en coordinación con los directores y personal docente de la escuela, se llevaron a cabo las siguientes actividades:

\*Dos visitas de diagnóstico técnico y levantamiento de cédula de viabilidad, datos para el diseño y adaptación del sistema de agua segura.



\* Una sesión de presentación de las bases y consideraciones generales del proyecto con los directores, personal docente y organizaciones aliadas.

\* Tres sesiones a distancia para diseñar y adaptar la metodología para determinar la ubicación del kiosco de purificación con la participación de los niñas y niños, madres y padres de familia de la escuela.

\*Comienzo de implementación de dinámicas y actividades de diseño participativo (a distancia) para

determinar la ubicación del kiosco de purificación con niñas y niños de grupos de 2do a 6to grado.

\* Tres sesiones de monitoreo y seguimiento a la implementación de la metodología para determinar la ubicación del kiosco.



**6** sesiones de diagnóstico y diseño participativo



**10 personas participantes** en el diagnóstico y seguimiento



# Fondo de gestión directa

## Comunidades Resilientes

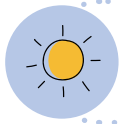

**3571 personas**  
beneficiarias  
directamente del fondo



**14 284 personas**  
beneficiarias  
indirectamente del fondo

La pandemia del COVID-19 nos sorprendió a todas/todos, no esperábamos las dimensiones que ha tenido. Las desigualdades sociales se acentuaron, la magnitud y brecha, cada vez es más amplia.

Sentimos la necesidad y obligación de estar preparados para atender las emergencias por venir. Desde el sismo del 2017, respondimos a la emergencia abriendo el Fondo Construcción Integral, ahora frente a esta pandemia vemos la importancia de abrir el “Fondo Comunidades Resilientes”, un fondo que esté permanentemente abierto en Fundación Comunidad, y que sea activado cuando necesitemos dar respuesta a alguna emergencia.

Esta respuesta vincula **la ayuda humanitaria** a corto plazo con **el desarrollo de propuestas** que beneficien y refuercen las acciones del desarrollo de base a largo plazo, a fin de reducir las vulnerabilidades y reforzar las capacidades sociales.

Para lograr estos objetivos es necesario trabajar de manera conjunta y transversal, uniendo nuestros esfuerzos con nuestros aliados en las comunidades, inversionistas sociales, voluntarios, consejo, socios, etcétera. Es decir, que nuestra misión de unir voluntades, ánimo y trabajo, nos permita tener un impacto profundo que acorte la brecha de desigualdad social y se generen procesos de resiliencia y solidaridad en las comunidades.

Con este ideal y respondiendo a algo tan inédito como una pandemia impulsamos acciones con nuestras aliadas y aliados para promover acciones más estratégicas. Las lecciones aprendidas en el sismo del 19-s nos aportaron herramientas y elementos para dar una respuesta más táctica, bajo los principios que promovemos en la fundación. El trabajo transversal abrió otros caminos y miradas para entrelazar nuestros vínculos con quienes trabajamos en diferentes niveles.

*“Creo que hizo que defendiera más lo que pienso y que expresa de mejor forma lo que quiero, lo cual a mi parecer es fundamental para un emprendedor, ya que es importante que nuestros productos transmitan de forma correcta lo que queremos que nuestros clientes vean/sientan”*

*Participante del taller en línea*



## Ayuda humanitaria

Este año fue muy difícil para muchas de las personas y comunidades, nuestra labor se concentra en generar el desarrollo por medio de diferentes estrategias. Sin embargo, palpamos que uno de los derechos a la alimentación estaba siendo afectado. Por tal razón, generamos un sistema de entrega de despensas en las comunidades donde trabajamos. Este sistema genera unidad y organización comunitaria con la intención de promover la paz y prevenir el conflicto social debido a que las condiciones sociales están puestas en el límite.



### Banco de Voluntades

“El Banco de Voluntades” nace de la alianza con los Clubes Rotarios de Cuernavaca: Cuernavaca Juárez, Cuernavaca Tabachines, Jardines de Cuernavaca, Cuernavaca A.C. y Cuernavaca Obregón, junto con FURMEX, Karitas Foundation, El Banco de Alimentos de Morelos, ALEM, y las asociaciones y los grupos de base (La Jugarreta A.C, Hatikva Esperanza y Vida A.C., Cerámica Naty, Rufina Fashion, Jaguarundi, Resiliente MX, SARAR y Centro Cultural Yankuik Kuikamatilistli), estos últimos desarrollaron estrategias para organizar las entregas (diagnóstico de necesidades), para que las familias que realmente necesitaran el apoyo fueran beneficiarias de forma mensual con esta despensa.



Se entregaron **más de 4 mil quinientas despensas** en las comunidades de Tepoztlán, Cuernavaca, Emiliano Zapata, La Nopalera, Xochitepec, Tlaltizapán, Xoxocotla, Jiutepec, Santa María Ahuacatlán y Ocuituco, beneficiando a más de 3 mil trescientas personas. Cada uno de los grupos y organizaciones que participaron en la entrega y distribución, desarrollaron una base de datos para corroborar la información de las familias que necesitaban el apoyo. Además, los grupos destinaron sus propios recursos para organizar y movilizar las despensas en sus comunidades. Además se entregaron a personal médico y trabajadores de hospitales 50 caretas protectoras.



Agradecemos a todos nuestros donantes por confiar en nuestra labor, a los grupos y organizaciones que se sumaron a esta acción.

Con la Alianza de Fundaciones Comunitarias (Comunalía), 16 fundaciones comunitarias en sus regiones impulsaron proyectos para aminorar los efectos de la contingencia sanitaria. Nuestra participación en Morelos, se concentró en dos ejes: **Empoderamiento de mujeres y jóvenes, y, Reactivación económica de pequeños negocios.** El trabajo en red fue una de las fortalezas que hemos construido de forma conjunta con los colectivos. Y gracias a sus colaboraciones nuestras acciones se multiplicaron en forma inesperada.

## Empoderamiento de mujeres y jóvenes

En esta línea estratégica participaron grupos con quienes hemos trabajado en el Fondo Equidad de Género. Los grupos seleccionados presentaron propuestas para diversificar sus acciones, como la multiplicación de saberes (capacitación de personas de su comunidad), para generar otras formas de ingreso. De este modo, los grupos diseñaron propuestas didácticas sobre la elaboración de sus productos. Esta estrategia les abrió el panorama al diversificar sus acciones. Los resultados son los siguientes:



Amira

**Localización:** Tetela del Volcán

El grupo Amira durante este año desarrolló diferentes habilidades como la gestión con otras organizaciones, el diseño de propuestas (talleres) y estrategias de mercadeo. El taller que impartieron a mujeres, niñas y niños, les permitió trabajar con los efectos del encierro del COVID-19 en su comunidad.



**Tres talleres** a cargo del grupo



**\$ 30,440** en especie por parte del grupo



**\$ 8,000** en efectivo por parte del grupo



**14 personas** beneficiarias directamente



## La Usanza

**Localización:** Cuernavaca



Las acciones de expansión comercial del grupo fueron afectadas por la contingencia sanitaria. La creatividad fue una característica del grupo, les permitió generar estrategias y diversificar sus acciones y ampliar su trabajo a otras áreas. Para ello, diseñaron una propuesta didáctica virtual: Taller de Redes Sociales, Imagen y Ventas. Las jóvenes compartieron herramientas digitales con otras mujeres emprendedoras.



**1 taller** a cargo del grupo de mercadeo digital (20 sesiones en línea)



**\$ 66,238** en efectivo por parte del grupo



**\$ 89,998** en especie por parte del grupo



**62 personas** beneficiarias directamente



## Cerámica Naty

**Localización:** Emiliano Zapata

El grupo impulsó muchas acciones en su comunidad, la solidaridad, la creatividad y la innovación, son el sello del trabajo del grupo. Desarrollaron estrategias de mercadeo digital para continuar con las ventas de su artesanía (cerámica), capacitaron a jóvenes y mujeres que no contaban con una fuente de trabajo, en el oficio de ceramista. Incorporaron en el decorado de sus productos el estilo Olinalá y Xilitla a cargo de familias pertenecientes del estado de Guerrero, además de organizar la entrega de ayuda humanitaria a las familias que no contaban con recursos.



**Una capacitación** a cargo del grupo de elaboración de las piezas de porcelana



**\$ 355,595** en especie por parte del grupo



**\$ 312,250** en efectivo por parte del grupo



**62 personas** beneficiarias directamente



## Acciona Transformando Caminos para ser y hacer A.C.

**Localización:** La Nopalera



Desde hace 11 años Acciona ha desarrollado diferentes proyectos con metodologías y técnicas participativas con un enfoque centrado en la persona. El proyecto que sostienen en la comunidad de La Nopalera, tiene la intención de reactivar la economía local y familiar, a través de la recuperación de los traspattios como espacios de producción avícola. Para ello, asesora de forma técnica a las familias para que puedan sostener este proceso. El producto será utilizado para el autoconsumo y el excedente para la comercialización.



\$ 116,000 en efectivo por parte de la OSC



\$ 16,000 en especie por parte de la comunidad



\$ 43,000 en efectivo por parte de la comunidad



173 personas beneficiarias directamente

## Reactivación económica

Las acciones realizadas en esta línea estratégica fueron encaminadas a la **reactivación económica de negocios socialmente responsables, al impulsar el comercio justo, proyectos culturales en sus espacios, además de apoyar a productores locales.** Con estas especificidades, se selecciona a cuatro negocios del centro de Cuernavaca. La mayoría de ellos atravesaron situaciones muy adversas y estuvieron a punto de cerrar sus puertas, y dejar sin una fuente de ingreso a sus colaboradores, productores locales y dejar sin un espacio para la comercialización y punto de encuentro a varios artistas y artesanos morelenses.

Los negocios sociales generaron diferentes estrategias para enfrentar esta situación incierta, la creatividad jugó un papel muy importante. La contingencia sanitaria, nos convocó a fortalecer nuestras capacidades y habilidades, los negocios sociales tomaron capacitaciones de marketing social, administración y finanzas. De este modo, Fundación Comunidad tejió lazos en su propio radio de acción y estamos seguras que impulsaremos con estos nuevos aliados procesos y proyectos de Filantropía Comunitaria. Esta situación, nos abrió una nueva posibilidad de trabajo y de acción. Los resultados fueron inesperados y sobre todo permitieron que estos negocios mantengan sus puertas abiertas. **Las redes que han creado se fortalecieron con diferentes actores como artistas, artesanos y productores locales.** Les mostramos algunos de los logros.

**Café La Fauna**  
**Localización:** Cuernavaca,



La cafetería surge por la necesidad de crear lazos con y entre diversos grupos culturales, académicos, entre otros. Sus estrategias culturales para fomentar la lectura, presentaciones literarias, espacios para exposiciones de artistas locales y librería, se unen a la venta de un buen café y alimentos de algunos productores locales. El espacio de Café La Fauna es reconocido por estas acciones.



**\$70,000** en especie por parte de la cafetería



**6 productores locales** son proveedores



**14 personas** beneficiarias directamente



**De La Cruz Chocolatería**  
**Localización:** Cuernavaca



Chocolatería de la Cruz es un proyecto que surge para mitigar los efectos de la inestabilidad económica de sus integrantes, pero los beneficios se expanden al comercio justo, al apoyo a pequeños productores y emprendedores. El chocolate que ofrecen tiene procedencia de Juchitán, Oaxaca, para apoyar a los productores, después del sismo del 2017.



**\$68,000** en especie por parte de la cafetería



**\$108,00** en efectivo por parte de la cafetería



**7 productores locales** son proveedores





**6 personas** beneficiarias directamente

**Es3 Bistrot**  
**Localización:** Cuernavaca



ES3 Bistrot es un proyecto que incorpora dos elementos, un foro alternativo cultural e incluyente y ofrecer alimentos/bebidas de alta calidad de autor. Desde su apertura ha trabajado con productores locales y promoviendo sus proyectos culturales de los artistas morelenses.







-  **\$67,000** en especie por parte de la cafetería
-  **4 productores locales** son proveedores
-  **6 personas** beneficiarias directamente



**Resiliente MX**  
**Localización:** Cuernavaca

El proyecto Resiliente MX tiene el propósito de generar una red de cafeterías que se vinculen a un proyecto social bajo un modelo de economía solidaria. Durante dos años han impulsado un programa de inclusión laboral dirigido a personas con discapacidad. Además de integrar a productores locales al comercio justo. La cafetería ofrece un café de buena calidad de las comunidades indígenas de Oaxaca, Chiapas, Veracruz y Guerrero. Varios de los productos que ofrecen son elaborados por las familias con personas con discapacidad.



-  **\$70,000** en especie por parte de la cafetería
-  **\$47,00** en efectivo por parte de la cafetería
-  **33 productores locales** son proveedores
-  **40 personas** beneficiarias directamente

# Fondo por convocatoria

## Equidad de Género

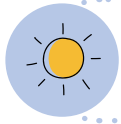

**169 personas**  
beneficiarias  
directamente del fondo



**676 personas**  
beneficiarias  
indirectamente del fondo

En este 2020, celebramos los **10 años de trabajo en el Fondo Equidad de Género**. Para conmemorar realizamos una campaña virtual donde han participado varios de los grupos, donde nos mostraron sus avances y logros al formar parte del Fondo. Además, organizamos la proyección y charla de “Amor nuestra prisión”. Contamos con la presencia de la directora del documental Carolina Corral y una de las integrantes del colectivo: Hermanas de la Sombra.

El trabajo colectivo fue el eje principal en este año, los efectos de la pandemia alteraron las formas de comercialización, prácticas y pautas de las economías regionales. Los grupos de mujeres que acompañamos el año pasado, se encontraron con el reto de sostener su proyecto productivo con estas condiciones. La ruta de trabajo trazada desde el 2017, nos brindó algunas herramientas y posibilidades para continuar con estos desafíos. En este periodo los grupos tuvieron que adecuar sus procesos y desarrollaron “nuevas capacidades” para sobreponerse e impulsar sus propuestas. El resultado fue la creación de los catálogos de productos y servicios de cada uno de los grupos, los cuales se pueden encontrar en el siguiente enlace:

[www.comunidad.org.mx/fondo-equidad](http://www.comunidad.org.mx/fondo-equidad)

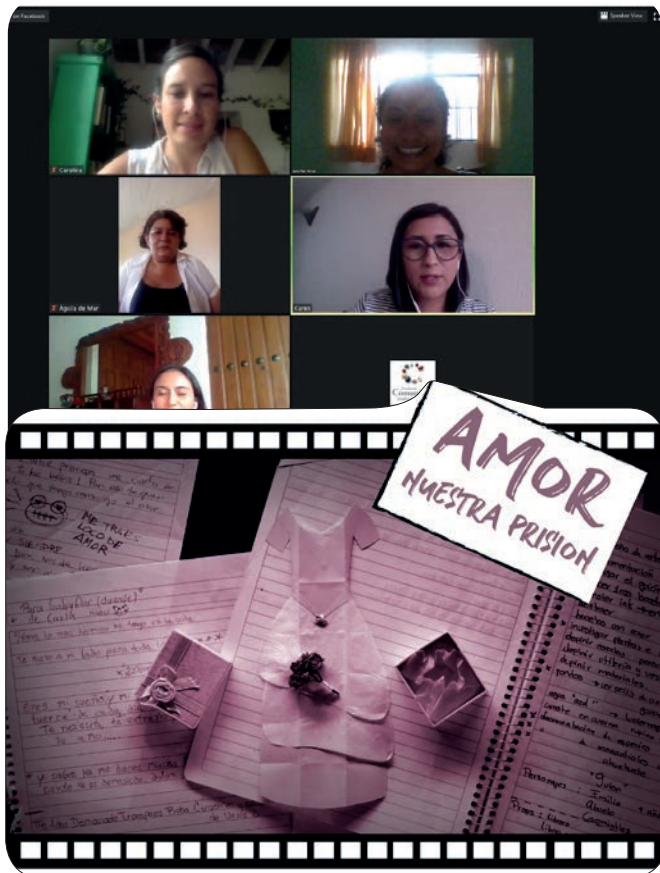



*Ya estábamos poniendo en práctica lo que habíamos aprendido de las capacitaciones, y por la pandemia, si bajaron los ánimos porque nos cambió los planes. Pero ahí apareció de nuevo Fundación Comunidad y nos brinda de nuevo su apoyo, sentimos que estamos acompañadas por ellas y que no vamos solas.*

*Integrante de grupo base*



A partir del desarrollo de las capacidades, algunos de los grupos lograron comercializar sus productos en diferentes partes del estado y de la república. A la par, se sostuvieron reuniones en línea y realizamos el 1er. Encuentro de Grupos de Mujeres para compartir nuestros retos, áreas de oportunidad y formas de articulación.

este trabajo identificaron sus áreas de oportunidad y mejoras para incorporar a sus prácticas cotidianas. Varios de los grupos se articularon y conformaron redes en sus propias regiones y con algunos grupos del Fondo Jóvenes. Esta experiencia, nos permitió visualizar el trabajo transversal con los diferentes grupos con quienes trabajamos.

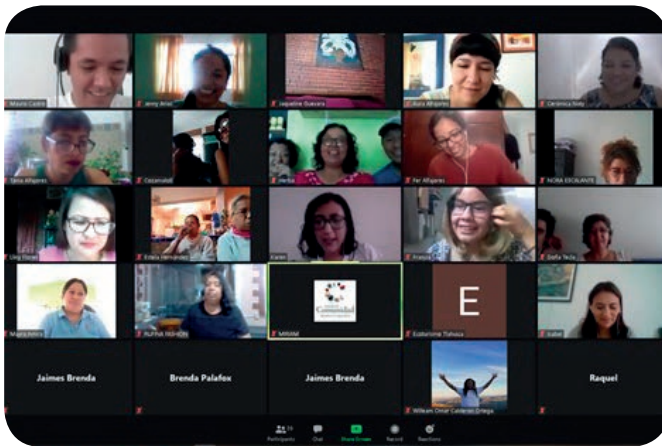

En este sentido, el trabajo del Fondo Equidad de Género se centró en el fortalecimiento de capacidades y habilidades y en la creación de redes transversales; los grupos diseminaron estas lecciones aprendidas y observaron la importancia de diversificar sus acciones, para comercializar sus productos y/o ofrecer otros servicios vinculados a sus proyectos.

Nuestro modelo de acompañamiento se adecuó a las nuevas condiciones y nos trasladamos a la modalidad virtual, durante esta etapa abordamos tres temas: comunicación, resolución de conflictos y administración del proyecto. Los grupos, a partir de



## Artesanías y manualidades

En esta categoría agrupamos a los grupos que se dedican a la elaboración de artesanías y manualidades, por lo regular comercializan sus productos en mercados y ferias. Con la contingencia sanitaria, de forma intuitiva dinamizan y organizan los contenidos de sus redes sociales (Facebook) y concretaron algunas ventas.



## Cozamalot

**Localización:** Hueyapan

El grupo está integrado por 8 mujeres que tejen en telar de cintura, con esta técnica entretejen sus sueños y saberes que comparten con otras mujeres que adquieren sus productos. En sus redes sociales han modificado sus contenidos donde muestran sus tejidos. Les compartimos su link para adquirir sus productos.

<https://www.facebook.com/grupocozamalotlhueyapan>

## Amira

**Localización:** Tetela del Volcán

El grupo está integrado por 6 mujeres, a través de su tejido forman personajes e historias de mujeres morelenses que buscan impulsar una empresa artesanal. Amira, en este año impulsó estrategias para llegar a más personas y formó redes con otros grupos de artesanas. Les compartimos el link de sus redes sociales:

<https://www.facebook.com/TejidoAmira>



## Rufina Fashion

**Localización:** Tlaltizapán

Es un grupo de artesanas integrado por seis mujeres, en su mayoría adultas mayores. Como ellas mencionan su misión es generar fuentes de empleo dignas y transformar el significado de la belleza. Durante este periodo, impulsaron iniciativas de consumo local y modificaron los contenidos de sus redes sociales. Les compartimos el link de sus redes sociales:

<https://www.facebook.com/RufinaFashion>

## Cerámica Naty

**Localización:** Emiliano Zapata

El grupo de artesanas y artesanos que preservan la elaboración de piezas de cerámica con diferentes técnicas de decoración, estilo Onilá, Xilitla, entre otras. En este periodo, transformaron sus formas de comercialización de sus productos. Estos cambios permitieron generar una red de distribución en diferentes partes de la república, además de generar puntos de venta en Cuernavaca. Resiliente MX y Cerámica Naty impulsaron una alianza para la comercialización de sus productos. Les compartimos el link de sus redes sociales:

<https://www.facebook.com/Cer%C3%A1mica-Naty-874502575910423>



## Transformación de alimentos

En esta categoría se encuentran los grupos que transforman insumos en alimentos, algunos de los grupos utilizan los productos locales, como la leche y hortalizas, para la elaboración de sus productos. Continuar con la comercialización y mantener abiertos sus espacios fue un reto para ellas. La creatividad y las alianzas fueron el soporte para estos grupos.



### La Usanza

**Localización:** Cuernavaca

El grupo está conformado por 4 mujeres que elaboran productos de repostería de calidad con variantes vegetarianas, veganas y libre de gluten. A través de su emprendimiento, tiene la intención de sumar a más mujeres. En esta ocasión, implementaron las entregas a domicilio y ventas en línea. Además de buscar alianzas con otros puntos de venta en Tepoztlán y Cuernavaca. Les compartimos el link de sus redes sociales:

<https://www.facebook.com/lausanza.alfajoresdelsur>

### Rompopo Doña Tecla

**Localización:** Jojutla

El grupo de Rompopo Doña Tecla, que preserva la receta original y artesanal de sus productos. En este periodo, su comercialización no fue la misma. Logró establecer alianzas con la cafetería Resiliente MX y conjuntar el sabor del café con el rompopo. Les compartimos el link de sus redes sociales:

<https://www.facebook.com/rompopedonatecla>



### Nenemi Paqui Cihuameh

**Localización:** Tepoztlán

El grupo instaló una cafetería en Tepoztlán con la intención de generar una red de productores locales. Durante este periodo, trabajaron en sus huertas, en la búsqueda de recetas y algunos intercambios en su comunidad (trueques). Le compartimos el link de sus redes sociales:

[https://www.facebook.com/Nenemi-Paqui-Cihuameh-103837077647767/?ref=page\\_internal](https://www.facebook.com/Nenemi-Paqui-Cihuameh-103837077647767/?ref=page_internal)

## Sustentabilidad y medio ambiente

En esta categoría se encuentran los grupos que impulsan proyectos familiares de cuidado al medio ambiente. Desde su experiencia, reconocen la importancia de reforestar espacios, cultivar alimentos inocuos, recuperar saberes de las plantas medicinales, comestibles y sus usos. Es decir, buscan cambiar nuestra relación con el medio ambiente.

### **Pjiekakjoo. Ecoturismo Tlahuica**

**Localización:** Límites de Morelos y Estado de México



El grupo a través de sus actividades de ecoturismo busca que los paseantes conozcan las lagunas de Zempoala desde otra perspectiva, para preservar el espacio. Durante este periodo, buscaron otras alternativas para sostener su proyecto, como ofertar sus productos: hongos deshidratados y encurtidos. Les compartimos el link de sus redes sociales:

<https://www.facebook.com/ecoturismo.tlahuica.9>



### **Huertos Ent**

**Localización:** Cuernavaca

Es un grupo familiar que impulsa la producción agroecológica de hortalizas. Tiene interés en comercializar a precios accesibles y justos. Durante esta temporada, buscaron ofertar sus productos en espacios donde se congregaron productores. Les compartimos el link de sus redes sociales:

<https://www.facebook.com/Huertos-ent-634150460560571>

### **Herba Orgánica**

**Localización:** Yautepec

Es un grupo familiar que promueve la recuperación de los saberes de las plantas medicinales y sus usos. Además, de promover el cuidado del medio ambiente, al reforestar un bosque de alimentos. Durante este periodo, reinventaron nuevas formas de ofrecer sus productos en espacios que no tenían incidencia y alcance. Les compartimos el link de sus redes sociales:

<https://www.facebook.com/herbaorganica.agriculturaalternativa>



# Fondo por convocatoria

## Jóvenes

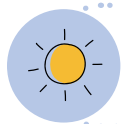

**627 personas**  
beneficiarias  
directamente del fondo



**2508 personas**  
beneficiarias  
indirectamente del fondo

Durante este año, 2020, la operatividad del Fondo Jóvenes, así como las actividades de cada una de las colectividades que participaron de este, atravesaron una serie de dificultades que se agudizaron dado el contexto de pandemia y de crisis generalizada. Sin embargo, esta emergencia provocó procesos de organización y de respuesta importantes e inusitados. De forma conjunta, trazamos una ruta de trabajo para encontrarnos desde nuestros espacios y reflexionar sobre esta realidad.

Con gran sorpresa y agrado recibimos las respuestas oportunas y apasionadas de las juventudes organizadas, sus procesos organizativos y solidarios estaban sucediendo a pesar del aislamiento y la distancia, se incrementó la necesidad de “Construir lo común” y también la de contar con espacios en donde se hablara de ello, había que hablar de la vigencia de contacto. Fue este escenario una de las motivaciones más apremiantes para la construcción del seminario virtual: Juventudes organizadas: construcción de estrategias solidarias y alternativas en contextos de crisis.

El objetivo de este seminario virtual, fue aproximarnos y colaborar con los procesos estratégicos que construyen algunos colectivos de jóvenes, para minimizar los impactos que les generó la pandemia COVID-19, partiendo de la base que las condiciones de precariedad social, económica y simbólica, se han agudizado. Sin embargo, ante escenarios que podrían resultar poco adecuados para el trabajo en colectivo y la producción de lo común, se identificaron entre sus acciones aquellas que construyen y/o fortalecen las redes de solidaridad e intercambio.



Con este ejercicio se logró identificar que las juventudes articuladas en colectivo, construyen un capital distinto al económico, uno social y simbólico, que les permite

minimizar los impactos de la precariedad, mediante la articulación en redes y las estrategias colaborativas, es decir, formas de resistencia. Este tipo de resistencias se cristalizan en sus formas de participación y construcción de sentido.

Las temáticas que abordamos en este ejercicio de circular las voces, preocupaciones e intereses de las juventudes, son las siguientes:

- Defensa de nuestros territorios, reflexiones y acciones desde el aislamiento social.
- Memorias y nuevas narrativas, cómo la memoria puede impulsar otros trabajos comunitarios y colaborativos.
- Resistencias afectivas y construcción de lo común.
- Otras formas de participación.



Esta primera actividad en línea nos aportó lecciones aprendidas para continuar impulsando el trabajo

con las juventudes en sus múltiples territorios y perspectivas.



Este seminario fue posible por las colectividades que nos compartieron sus experiencias, conocimientos y reflexiones. Agradecemos a Teocintle, Resiliente MX, Rueda de la Fortuna, Hermanas de Garra, La colectiva, Colectivo Comal, La Sandía Digital, Documenta, Caracol Psicosocial, Acahual, Tiokó de la Montaña, Colectiva disruptA, Erika Bazán, ECOOS. Escuela de Economía Social y Radio Comunitaria Amiltzinko.

En el Fondo jóvenes existe el reconocimiento de que las condiciones sociales, económicas y culturales que se viven en el estado de Morelos, pueden dificultar de manera importante el desarrollo de las colectividades juveniles, por lo tanto, se insta a estas grupalidades a priorizar y fortalecer el trabajo en red. Este año, trabajamos de forma transversal con las colectividades de los fondos y las propuestas que sostiene en sus comunidades.

*No sé exactamente donde elegí esto, o más bien todo se fue generando, ésta como una condición de las propias precariedades que teníamos, falta de accesos a estar dentro de colectivos o ser parte de movimientos sociales que estaban en esos momentos, que nos van empujando a tomar esas decisiones. Pero creo yo que ha sido más bien como un empuje de una serie de condiciones que ha hecho que al final retomemos esto, y una vez adentro, aunque creo que es un camino mil veces más complicado que hacerlo individual que creando frutos, y me refiero específicamente a que somos una generación que queremos tocar cambios, que queremos ser testigos de que la las cosas están cambiando.*

**Integrante de Resiliente MX**



## Resiliente Mx

Localización: Xochitepec



El proyecto Resiliente MX con su propuesta innovadora de economía solidaria y circular, permite que los beneficios se expanden a diferentes grupos, productores locales, personas con discapacidad, familias jornaleras agrícolas y jóvenes. Este año, además de sostener la red de cafeterías, abrieron un comedor comunitario en la comunidad de Xochitepec. Este comedor está destinado para trabajar con las infancias y las familias jornaleras. El grupo diseñó una propuesta que da seguimiento nutricional (a través de nutriólogos) y lúdico-educativo para las infancias



300 comidas entregadas



\$25,000 en especie por parte del grupo



\$47,00 en efectivo por parte del grupo



\$19,000 en especie por parte de la comunidad



384 personas beneficiarias directamente

En el mes de diciembre se lanzó la convocatoria del Fondo Jóvenes 2020-2021, recibimos 24 propuestas de trabajo provenientes de las comunidades de Cuernavaca, Tepoztlán, Tetecala, Xochitepec, Temoac, Cuautla, Tlayacapan, Emiliano Zapata, Jojutla y Tlaltizapán. El siguiente año, estaremos informando de los resultados obtenidos por los grupos seleccionados. Estamos seguras que las propuestas impulsarán el desarrollo comunitario de sus regiones.



**CONVOCATORIA FONDO JÓVENES 2020-2021**

cuya finalidad será apoyar procesos o proyectos que generen o fortalezcan intervenciones comunitarias en las siguientes áreas de trabajo:

- \*Educación y desarrollo integral e incluyente \*
- \*Emprendimiento social \*
- \*Arte, cultura, ciencia y comunicación \*
- \*Fortalecimiento comunitario y medio ambiente\*

Busca la convocatoria completa en [www.comunidad.org.mx/convocatorias](http://www.comunidad.org.mx/convocatorias)



Programa



# Creando Comunidad

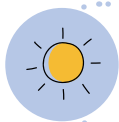

**24 personas**  
beneficiarias  
directamente del fondo



**96 personas**  
beneficiarias  
indirectamente del fondo

El objetivo del programa Creando Comunidad es promover la filantropía y corresponsabilidad entre los diferentes sectores de la sociedad, ofreciendo vías de acción voluntaria que se adapten a sus diferentes capacidades y necesidades, y se traduzcan en el impulso efectivo de acciones de transformación y bien común. Dentro de Fundación Comunidad impulsamos tres diferentes tipos de voluntariado:

## 1. Académico

El voluntariado académico impulsa el desarrollo profesional y humano de los estudiantes, mediante el compromiso social activo y solidario en la solución de problemáticas, a través de actitudes críticas y propositivas en favor de la consolidación de sus capacidades profesionales y de las propias comunidades. Realizamos alianzas con diferentes universidades del estado.

## 2. Corporativo

Fundación Comunidad es un vehículo para que las empresas puedan desarrollar su responsabilidad social realizando trabajo voluntario en cualquiera de las diferentes áreas del programa, ajustándose a sus necesidades y posibilidades y asegurando un alto impacto de inversión social.

## 3. Independiente

El voluntariado independiente está dirigido a cualquier persona que quiera realizar diferentes actividades y brinde su tiempo ofreciendo sus diferentes habilidades, aptitudes y conocimientos.

*En mi caso particular de aprendizaje, siempre he sido una persona que aprende haciendo las cosas, si bien algunas de estas cosas nos las aprendí en la escuela, el poder trabajar de forma independiente y con cronogramas, permitió consolidar algunos de los conocimientos que considero más importantes, primero que nada, el desarrollo de un proyecto y el seguimiento del mismo.*

*De la fundación comunidad aprendí a comunicarme y entender, escuchar y sobre todo ser empático con las personas y las diferentes situaciones que pasan, si comprendes a las personas, también puedes comprender su entorno y ser un apoyo para que puedan crecer.*

*Nelly, estudiante de Administración y Negocios*





El 2020 fue marcado por la pandemia a nivel global, que impactó también en nuestro programa Creando Comunidad, ya que el voluntariado se realizó de manera virtual a partir de marzo, por lo que:

- a) nuestra capacidad operativa para recibir a personas voluntarias disminuyó a la tercera parte y como consecuencia la cantidad de tiempo otorgada por las personas voluntarias
- b) los espacios de encuentro e intercambio entre voluntarias/os se redujeron a las pantallas, por lo cual no se pudo crear un lazo más cercano entre ellas/os

c) el ritmo de trabajo estuvo marcado por la salud de las personas que colaboran con nosotros

A pesar de todos estos cambios que vivimos, tuvimos la oportunidad de trabajar con un grupo menor de personas voluntarias, pero sumamente comprometidas. La vinculación y alianza con universidades que llevábamos generando los últimos años, nos permitió permanecer como un escenario de trabajo para las y los estudiantes y de este modo continuar fortaleciendo a los grupos de base, colectividades y a las propias personas voluntarias.

## ¿Quiénes fueron las personas voluntarias este 2020?

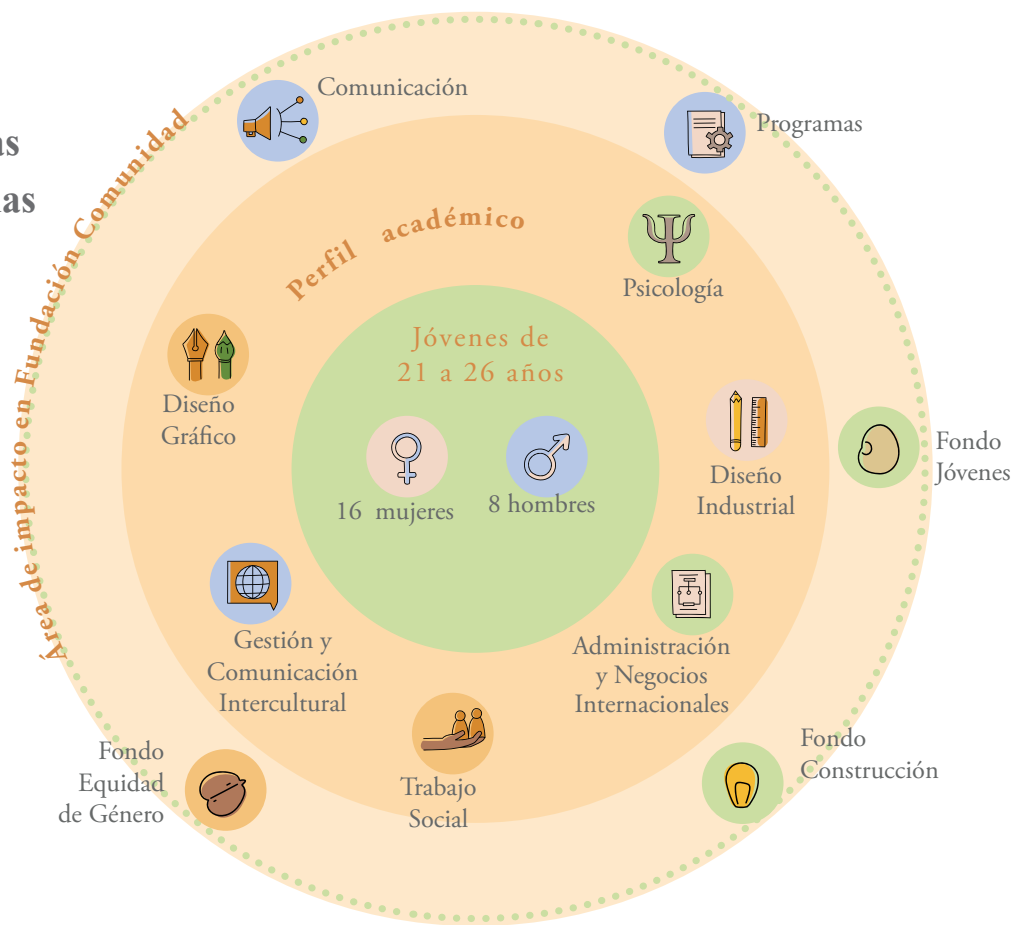

**23 personas** en el voluntariado académico



**1 persona** en el voluntariado independiente



**4153 horas** de trabajo aportadas



**3 personas voluntarias** se capacitaron dentro de Fundación Comunidad



**1 persona voluntaria** permaneció durante más tiempo del planeado

Programa



# Casa Comunidad

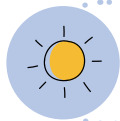

**30 personas**  
beneficiarias  
directamente del fondo



**120 personas**  
beneficiarias  
indirectamente del fondo

Casa Comunidad es un espacio dedicado a impulsar a grupos, colectivos y organizaciones del estado de Morelos en su profesionalización; desarrollo de capacidades y expresiones; autogestión y sustentabilidad.

Los objetivos del programa son:

- Fortalecemos a las organizaciones de la sociedad civil (OSC's) del Estado de Morelos, brindándoles capacitaciones de calidad y pertinencia para el mejoramiento del impacto de su labor social.
- Facilitar a las OSC's el aprovechamiento de los espacios, recursos y servicios de Casa Comunidad según sus necesidades, potenciando iniciativas y proyectos en sintonía con la visión de Fundación Comunidad.
- Generar redes y promover encuentros entre las OSC's y otros sectores sociales, estimulando sinergia, colaboración y sustentabilidad en las acciones que desarrollan.



**De enero a marzo de 2020** nuestro espacio estuvo abierto a personas jubiladas. Sin embargo, tuvimos que cerrar las puertas a partir de marzo debido a las normas sanitarias que se implementaron en el país. Así que nuestro espacio de encuentro se mudó a un espacio virtual, haciendo uso de nuevas herramientas para continuar tejiendo nuestra red.

Casa Comunidad espera el momento oportuno para continuar siendo el espacio de encuentro de las colectividades de nuestro estado.



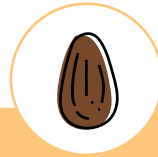

# CCA (Conectando Comunidades en América)

Desde el 2019 nos unimos al programa de CCA y su misión de construir comunidades más fuertes y resilientes en las Américas.

Las comunidades transnacionales, muchas veces formadas por migrantes o diáspora y cuya población tienen un sentido de pertenencia en más de un país, a menudo se sienten invisibles. Es por eso que formar parte de una red de organizaciones en América, enfocadas en profundizar su comprensión y compromiso con las experiencias vividas de las comunidades transnacionales, adquiere importancia para Fundación Comunidad.

En un trabajo conjunto con la Fundación Comunitaria de Minneapolis, en este año tuvimos el agrado de publicar el resultado de la investigación particular realizada por Adriana Martínez Rodríguez y Samuel Rosado Zaidi, del caso de la migración Morelos-Minnesota.

El gran resultado de este informe no hubiese sido posible sin la unión de tantas voluntades y participación colectiva, gracias a cada uno por invertir su tiempo, talento y recursos para que juntos podamos profundizar en el conocimiento mutuo, construir un tejido social más amplio, y defender desde la acción, nuestro derecho de migrar o no migrar. Los invitamos a leer este informe en:

<https://www.comunidad.org.mx/programa-bbca>

También, este año BBKA se renueva no solo cambiando su nombre a CCA (Conectando Comunidades en América), sino ampliando el impacto de los mapeos y la información generada con una segunda etapa que da seguimiento y garantiza un impacto profundo en las comunidades transnacionales.

Seguiremos trabajando de la mano de CCA y la Fundación Comunitaria de Minneapolis para dar respuesta a las necesidades específicas de la comunidad transnacional en Morelos y Minneapolis.





# Fondos Administrados



## Fondo Semillas / CATDA

Cuernavaca, Jiutepec, Temixco, Emiliano Zapata

El objetivo es dar a conocer los derechos de las trabajadoras del hogar, a través de 4 promotoras en los 4 municipios. La campaña de difusión tiene 3 temas principales: afiliación al IMSS para trabajadoras del hogar, condiciones laborales de las trabajadoras del hogar durante la pandemia COVID-19 (por un trabajo digno, libre de contagio), y concientizar a los patrones sobre la importancia del trabajo de las trabajadoras del hogar.



4 personas beneficiarias directamente



16 personas beneficiarias indirectamente

## Centro de Educación para la Transformación y el Desarrollo de las Personas A.C./ INSPIRA

Cuernavaca



El objetivo es impulsar el empoderamiento y emprendimiento institucional para alcanzar los objetivos específicos de la organización, que consisten en fomentar el desarrollo y transformación de las personas, para que incidan en diversos ámbitos, en lo personal, en lo familiar, grupal, comunitario, social, cultural y laboral.



557 personas beneficiarias directamente



2228 personas beneficiarias indirectamente



## Becas para Prepas / Don Bosco Cuernavaca

El objetivo es apoyar el desarrollo educativo de jóvenes, entre los 15 y 19 años, que asisten a la preparatoria, reduciendo la probabilidad de deserción escolar, ya sea por falta de apoyo económico familiar o por la necesidad de mantener sus ingresos familiares.



**60 personas** beneficiarias directamente



**207 personas** beneficiarias indirectamente

## Enchulame la Silla / ALEM

Cuernavaca, Jiutepec, Jojutla, Tepoztlán  
y Tlalquitenango.

Tiene como objetivo la reparación de la silla de rueda que se encuentra en uso por una persona con discapacidad motriz. El trasfondo no es sólo habilitar las sillas de ruedas y beneficiar a más población, también es incidir en la imagen que se tiene de la persona con discapacidad y mostrar su habilidad en el trabajo, totalmente capaz de una participación social integral.



**300 personas** beneficiarias directamente



**720 personas** beneficiarias indirectamente



## Fondo Emilio. Iglesia Anglicana Santa María Ahuacatlán, Morelos

En alianza, la iglesia Anglicana de Cuernavaca y Todo Accesible, trabajaron para garantizar una vivienda digna donde Emilio pueda tener una mejor calidad de vida.



**1 personas** beneficiarias directamente



**5 personas** beneficiarias indirectamente

## Fondo Semillas / Reconstruyendonos Morelos Hueyapan



Esta iniciativa nace después del sismo del 2017. Busca apoyar con la reconstrucción de las comunidades afectadas. Más allá de solo una reconstrucción física, contribuye a una reconstrucción del tejido social en las comunidades donde opera, continuando con un trabajo de recuperación económica. Este año, aunque el fondo Reconstruyendonos siguió abierto en la Fundación, sus actividades en campo se suspendieron durante la pandemia, se espera retomarlas en el siguiente año.



## Fondo de Acción Social A.C.- Centro Agroecológico del Sur Jojutla

El colectivo Centro Agroecológico del Sur, participó en la convocatoria del Fondo Acción Social A.C., El proyecto consiste en generar procesos ecológicos, comunitarios y sustentables para incidir en la educación, alimentación, producción, y comercialización local de la comunidad donde inciden. En este periodo trabajaron en la comunidad de Jojutla.



**245 personas** beneficiarias directamente



**980 personas** beneficiarias directamente

## Capacitación y Fortalecimiento Institucional



Durante el 2020 tuvimos la necesidad de modificar nuestro trabajo haciendo de los medios digitales el principal modo de vincularnos, esto nos mostró nuevas necesidades de capacitarnos y crear nuevas habilidades tanto para nosotros como para los grupos de base a los que acompañamos.

Asistimos de manera virtual a diferentes capacitaciones y talleres en torno a estos temas:



- Procuración de fondos en línea
- Planeación estratégica
- Manejo financiero en tiempo de contingencia
- Plataformas colaborativas para el trabajo en casa
- Bioseguridad para el regreso laboral
- Contabilidad electrónica
- Redes sociales y marketing digital
- Pensamiento crítico para la resolución
- Desafío de la seguridad alimentaria en tiempo de pandemia
- Papel de las OSCs en el contexto actual
- Sostenibilidad en tiempos de crisis
- Estrategias de liderazgo y comunicación en la era virtual
- TIC's para OSCs
- Ciberseguridad en la época del trabajo remoto

## Vinculación, Alianzas y Redes



La pandemia nos mostró la necesidad de seguir generando y fortaleciendo nuestras alianzas y redes, ante la situación inédita que se estaba viviendo, tomando los medios digitales como una manera de acercarnos, conocernos, educarnos y continuar con nuestras labores sin aislarnos, sino vinculándonos y compartiendo nuestro expertise para fortalecernos como sociedad civil, desde nosotros mismos y con nuestros pares.

Fortalecimos nuestro trabajo con organizaciones aliadas participando en diversos encuentros, como fue el caso con:

- El Centro Mexicano para la Filantropía, A.C. (Cemefi)
- Inter-American Foundation (IAF)
- Ambulante
- Comunalía
- Fondo Semillas



Presentación de la estrategia y plataforma de MEL para Comunalía 2.0

## GRACIAS...

---



El año 2020 será recordado como uno de los más difíciles de nuestra época, uno en el que todas las personas del planeta enfrentamos un reto común. Pero también uno en el que, además de esta condición unificada, se visibilizaron en forma abrumadora las diferencias en recursos y oportunidades entre regiones, países, comunidades y sectores de la población. Es decir, los retos fueron más grandes para unos que para otros.

Ahora, más que nunca, hemos experimentado lo que realmente significa lo global, hemos vislumbrado por fin que nuestro propio bienestar depende del de los demás, que protegernos unos a otros es la mejor manera de asegurar el buen vivir, que no hay distancias tan grandes como para que no nos afecte lo que sucede en el otro extremo del planeta.

Los programas y acciones que realizamos en Comunidad AC, en el 2020, son una manifestación de cómo el enfoque comunitario abre posibilidades y caminos alternativos cuando las dificultades aumentan. Muchas de las **personas, comunidades, colectivos y organizaciones que participaron en estas acciones, no necesitaban una pandemia para adoptar esta visión, ya la tenían.** En sus proyectos y procesos fuimos testigos de cómo incrementaron su solidaridad con las y los demás, a pesar del aislamiento, reforzaron su trabajo comprometido aún con las dificultades económicas, y expandieron su creatividad para sortear obstáculos.

¿Realmente la experiencia del 2020 nos proporcionará otra manera de ver el mundo, y las relaciones sociales?  
¿Estamos ante una nueva normalidad? Me parece que, desde Fundación Comunidad, ahora estamos más seguras/os que nunca, de que el camino que hemos elegido en nuestro esfuerzo por mejorar las condiciones de vida de las y los morelenses, es el adecuado.

¡Gracias! a todas las personas que reforzaron su trabajo y compromiso, porque nos han dado la oportunidad de agregar muchos recuerdos hermosos y positivos al álbum del 2020.

**Maria Morfín Stoopen**  
Secretaria del Consejo de Comunidad A.C.



# Inversión Social

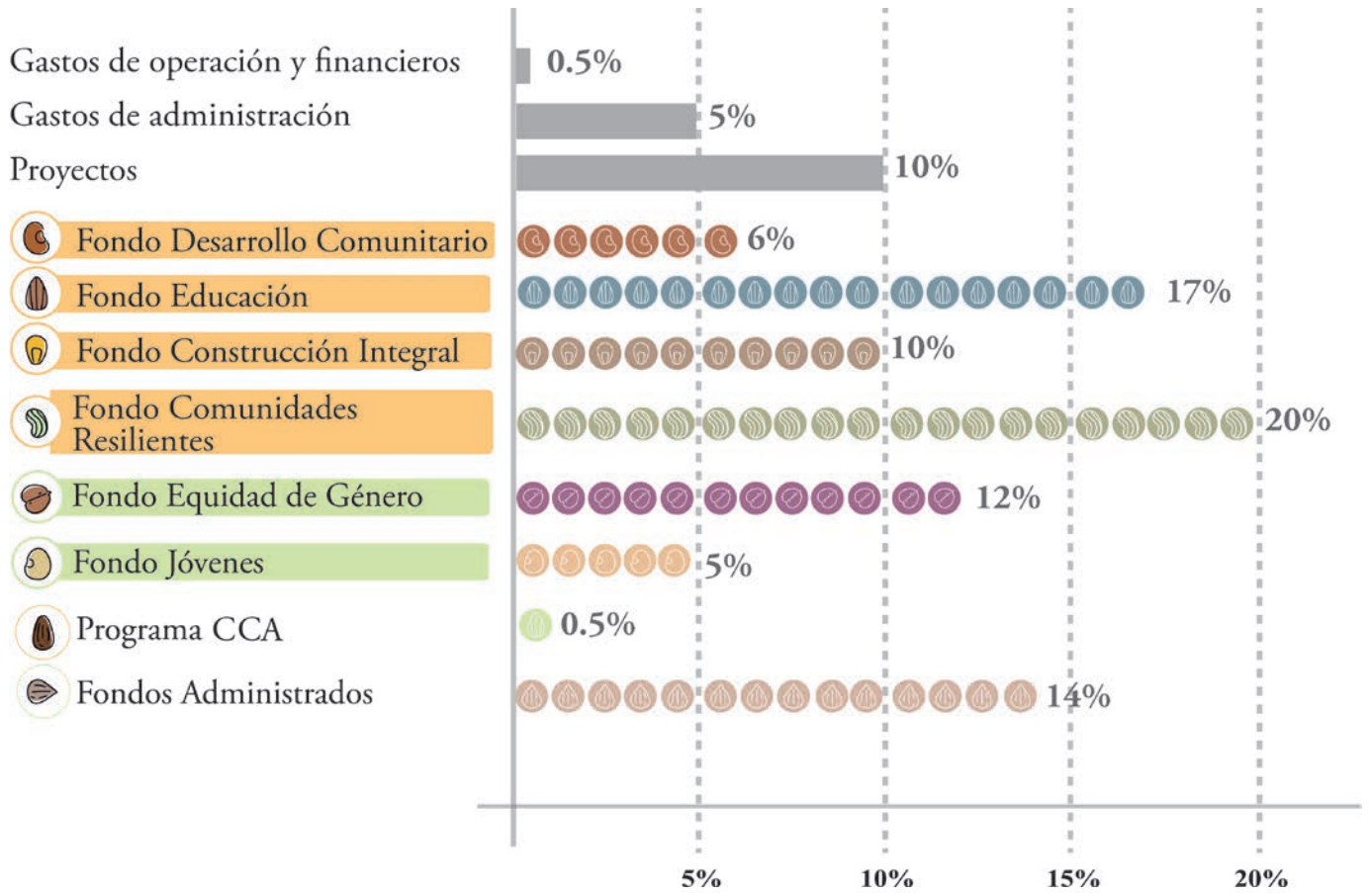
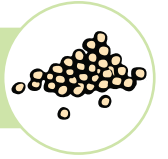

**Ingresos: \$ 7,149,217**

**Egresos: \$ 6,459,732**

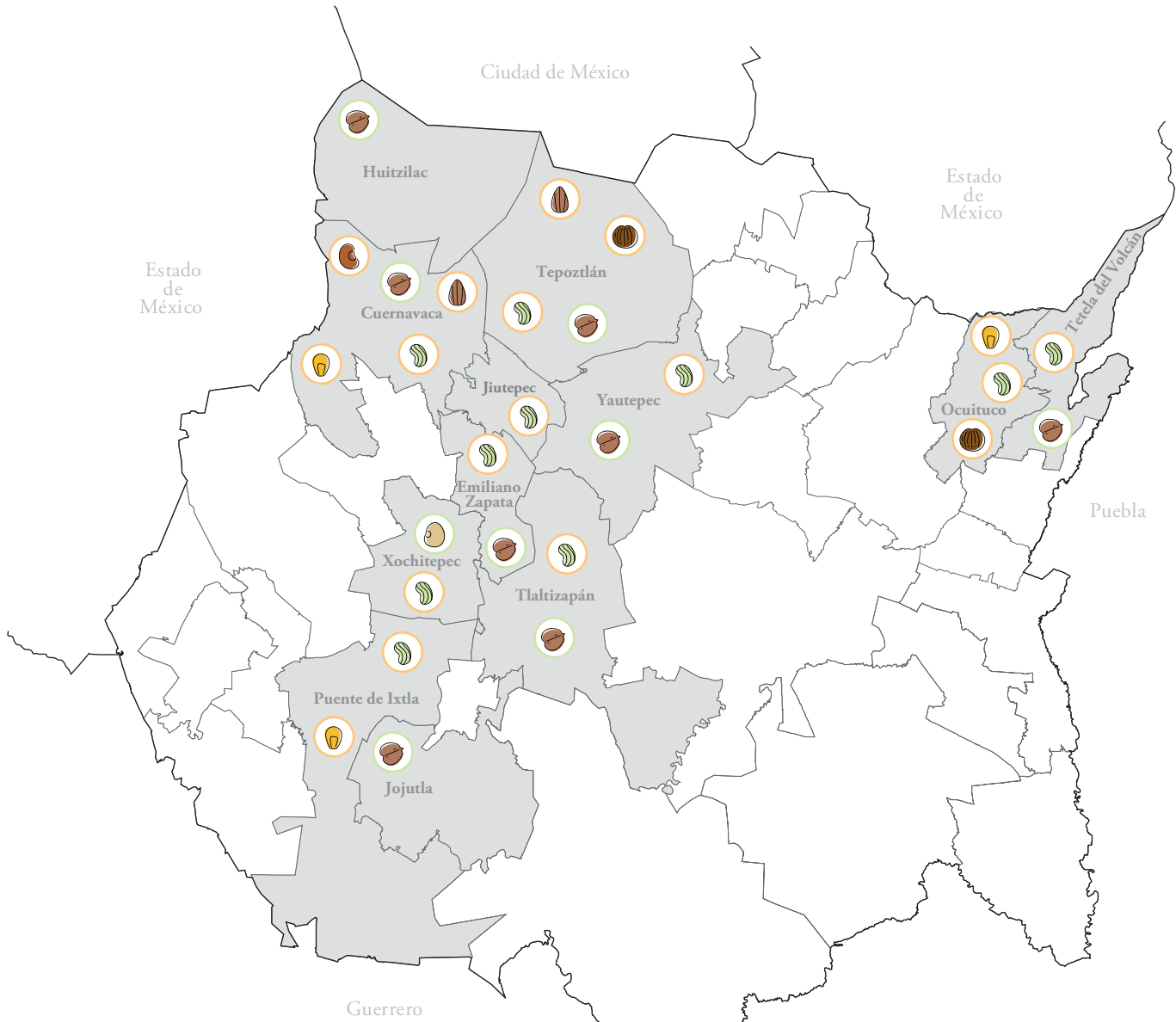

# Zonas de intervención de Fundación Comunidad 2020



## Fondos de Gestión Directa

-  **Desarrollo Comunitario**
-  **Educación**
-  **Construcción Integral**
-  **Ambiental**
-  **Comunidades Resilientes**

## Fondos por Convocatoria

-  **Equidad de Género**
-  **Jóvenes**

## Consejo Directivo

**Erik B. Friend Drake**  
Presidente

**Roxana Villa Michel Brownlee**  
**Vicente Arredondo Ramírez**  
Vice-Presidentes

**María A. Morfín Stoopén**  
Secretaria

**Nubia Itzel Pineda**  
Tesorera

**Yuriana Morgado Mondragón**  
**Alejandro Rivera Palau**  
**Jorge Romero Alba**  
Vocales

**Gabriela Videla**  
Fundadora

## Asociados

Abraham Abdías Vallejo Santana  
Adelina Gómez Núñez  
Alejandro Rivera Palau  
Ana Delia Rodríguez Garza  
Anita Cintrón de Rivera  
Beatriz Marina Pineda Bours  
Edith Maricela Figueroa Zamilpa  
Erik Bruce Friend Drake  
Ernesto Alejandro Corral Merino  
Estela Bello Soto  
Francisco Atala Campos  
Gabriela Aminta Videla González  
Guillermo León Flores  
Jorge Romero Alba  
José Francisco Sánchez Morfín  
Juan Enrique Cintrón Patterson  
Juan Enrique Cintrón Swiental

## Equipo Operativo

**Ma. Isabel Hernández Vega**  
Directora

**Nora Escalante Pelcastre**  
Coordinadora Administrativa

**Jennifer Arias Reyes**  
Coordinadora de Programas

**Miriam Miranda Trujillo**  
Coordinadora de Comunicación,  
Vinculación y Voluntariado

**Hiliana Márquez Vásquez**  
Asistente Administrativa

**Ana Karen Costet Mejía**  
Responsable del Fondo  
Equidad de Género

**Eshlliny Flores Reséndiz**  
Responsable del Fondo Jóvenes

Julián Parra Romero

Linda Ann Swiental

Luisa María Rivera Izabal

María Asunta Morfín Stoopén

María de Lourdes Noguerón Rivera

María de los Dolores Correa Laphan

María Roxana Villa Michel Brownlee

María Veneranda Palau Hernández

Miguel Ángel Izquierdo Sánchez

Pablo Buitrón Morales

Raymond Plankey Martel

Tamara Bárbara Trymerska Granda

Tamara Locke Anderson

Vicente Arredondo Ramírez

Virginia Ruth Batista Beebe



# ¡Gracias!

A todas las personas que han confiado en el trabajo que impulsamos, desde Fundación Comunidad, por sumar sus capacidades y recursos para construir colectivamente.

DR. Fotografías de los grupos de base y organizaciones civiles participantes de este informe.

DR. Fotografía de portada: La Jugarreta.

Espacios de Participación Infantil

DR. *Fortaleciendonos aún en la distancia.*

*Informe de actividades 2020.*

Agradecemos el apoyo de Karen Natalia López Millán (voluntaria académica) en el diseño de infografías para el presente informe.

**Cuernavaca, Morelos, México, 2021**



*Fundación*  
**Comunidad**  
*Siembra tu capacidad*

---

Con el fin de contribuir a la conservación del medio ambiente, disminuyendo el uso de papel, Fundación Comunidad A.C. distribuirá su informe 2020 en edición digital. El cual podrá ser consultado en:

*[www.comunidad.org.mx](http://www.comunidad.org.mx)*

---

Humboldt 46B, Centro, Cuernavaca, Morelos, 62000. **Teléfonos:** 777 314 18 41 \* 7773 10 12 05  
[direccion@comunidad.org.mx](mailto:direccion@comunidad.org.mx) [www.comunidad.org.mx](http://www.comunidad.org.mx)



Fundación Comunidad A.C.